

Szilaspogony Község Önkormányzata Képviselő-testületének

8/2018.(VII.26.) önkormányzati rendelete

A településkép védelméről

Szilaspogony Község Önkormányzatának Képviselő-testülete a településkép védelméről szóló 2016. évi LXXIV. törvény 12.§ (2) bekezdésben kapott felhatalmazás alapján, az Alaptörvény 32. cikk (1) bekezdés a) pontjában, a településkép védelméről szóló 2016. évi LXXIV. törvény 2. § (2) bekezdésében, a Magyarország helyi önkormányzatairól szóló 2011. évi CXXXIX. törvény 13. § (1) bekezdés 1. pontjában, és az épített környezet alakításáról és védelméről szóló 1997. évi LXXVIII. törvény 57. § (2)-(3) bekezdésében meghatározott feladatkörében eljárva, a településfejlesztési koncepcióról, az integrált településfejlesztési stratégiáról és a településrendezési eszközökről, valamint egyes településrendezési sajátos jogintézményekről szóló 314/2012. (XI.8.) Korm. rendelet 43/A. § (7) bekezdésében biztosított véleményezési jogkörében eljáró

1. *Nógrád Megyei Kormányhivatal Állami Főépítésének,*
2. *a Bükk Nemzeti Park Igazgatóságának,*
3. *a Miniszterelnökség Örökségvédelemért Felelős Helyettes Államtitkársága,*
4. *a Nógrád Megyei Kormányhivatal Salgótarjáni Járási Hivatal Építésügyi és Örökségvédelmi Osztálya,*
5. *a Nemzeti Média- és Hírközlési Hatóság, valamint*
6. *Szilaspogony Község Önkormányzata Képviselő-testületének a partnerségi egyeztetés helyi szabályairól szóló 6/2017.(VI.30.) önkormányzati rendeletében felsorolt partnerek*

véleményének kikérésével a következőket rendeli el:

I. Fejezet

Általános rendelkezések

1. A rendelet hatálya és alkalmazása

1. § E rendelet célja Szilaspogony Község településképeinek, épített környezetének megőrzése érdekében a helyi építészeti értékvédelemmel, a településképi követelményekkel és a településkép-érvényesítési eszközökkel kapcsolatos szabályok megállapítása.
2. § E rendelet területi hatálya Szilaspogony Község közigazgatási területére terjed ki.
3. § E rendelet előírásait Szilaspogony Község Önkormányzat (a továbbiakban: Önkormányzat) Képviselő-testülete által elfogadott településrendezési eszközökkel együtt kell alkalmazni.

2. Értelmező rendelkezések

4. § E rendelet alkalmazásában:

1. *Áttört kerítés:* olyan kerítés, amelynek a kerítés síkjára merőleges átláthatósága 50%-nál nagyobb mértékben nem korlátozott.
2. *Cégtábla:* a cég nevét és székhelyét feltüntető tábla.

3. *Címtábla*: az intézmény, vállalkozás nevét, vagy egyéb adatait feltüntető tábla.
4. *Fényreklám*: tartószerkezeten elhelyezett, reklám megjelenítésére alkalmas led panel, videófal, monitor.
5. *Hirdető-berendezés*: hirdetések, reklámok elhelyezésére szolgáló, fixen rögzített vagy mozgó, közterületről érzékelhető szerkezet, mely képi, illetve hang effektusok megjelenítésére, valamint információk tárolására is alkalmas.
6. *Hirdetővitrin*: közösségi célú hirdetések elhelyezésére szolgáló, közterületről látható, átlátszó burkolattal ellátott berendezés.
7. *Óriásreklám*: az A0 (841x1189 mm) méretet meghaladó méretű, hirdetések elhelyezésére alkalmas közterületről látható építmény.
8. *Pasztellszín*: a színek világos, kis telítettségű árnyalatai, melyek között előnyben kell részesíteni a meleg árnyalatokat, mint a bézs, narancs, sárga, barna, vörös árnyalatai.
9. *Rikító szín*: nagy telítettségű, élénk, erőteljes, figyelemfelkeltő színek.
10. *Védett érték*: helyi egyedi védelem alatt álló épület, építmény, építményrész, egyéb elem.

II. Fejezet

A helyi védelem

3. A helyi védelem célja

- 5. §** (1) A helyi védelem célja Szilaspogony Község településképe és történelme szempontjából meghatározó, hagyományt őrző építészeti örökségeinek védelme, a jövő nemzedékek számára történő megóvása.
- (2) A helyi értékvédelem feladata a különleges oltalmat igénylő értékek számbavétele, meghatározása, nyilvántartása, dokumentálása, valamint a nyilvánossággal történő megismertetése.

4. A helyi védelem fajtái

- 6. §** (1) Az építészeti értékek helyi védelme egyedi és területi lehet.
- (2) Az egyedi védelem kiterjedhet:
- a) az építmény egészére, vagy egyes részleteire,
 - b) az építmény egészéhez vagy annak egy részéhez tartozó földrészletre,
- (3) A területi védelem kiterjedhet:
- a) az épített környezet olyan összefüggő részére, amely a jellegzetes településszerkezet történelmi folyamatosságát képviseli,
 - b) olyan településrészre, térre, utcára, utcaszakaszra, ahol a település, illetve a környék arculatát meghatározó építmények együtttest alkotnak;
 - c) a helyileg védett építmény környezetére.
- (4) A helyi védelem alatt álló értékeket e rendelet 2. melléklete tünteti fel.

5. A helyi védelem alá helyezés, valamint megszüntetés szabályai

- 7. §** (1) A helyi építészeti örökség értékeinek feltárása, számbavétele, védetté nyilvánítása, fenntartása, fejlesztése, őrzése, védelmének biztosítása a települési önkormányzat feladata.

- (2) A helyi védelem alá helyezést vagy annak megszüntetését bármely természetes személy, jogi személy, jogi személyiséggel nem rendelkező szervezet - írásban - a polgármesternél kezdeményezheti.
- (3) A helyi védelem alá helyezésre vonatkozó kezdeményezésnek tartalmaznia kell:
- a) a védelemre javasolt érték megnevezését,
 - aa) egyedi védelem esetén címét, helyrajzi számát,
 - ab) területi védelem esetén a terület lehatárolását a helyrajzi számok megjelölésével,
 - b) a védelem jellegével kapcsolatos javaslatot,
 - c) a kezdeményezés rövid indokolását,
 - d) a védendő érték fotódokumentációját, helyszínrajzát,
 - e) a kezdeményező nevét, megnevezését, lakcímét, székhelyét
- (4) A helyi védelem megszüntetésre vonatkozó kezdeményezésnek tartalmaznia kell:
- a) a védelem alatt álló érték megnevezését,
 - aa) egyedi védelem esetén címét, helyrajzi számát,
 - ab) területi védelem esetén a terület lehatárolását a helyrajzi számok megjelölésével,
 - b) a védelem törlésével kapcsolatos javaslat rövid indokolását,
 - c) a védett érték felmérési és fotódokumentációját,
 - d) a kezdeményező nevét, megnevezését, lakcímét, székhelyét.
- (5) A védelem megszűnik, ha
- a) a védett érték helyrehozhatatlanul megsemmisül;
 - b) a védett érték magasabb jogszabályi védettséget kap;
 - c) a Képviselő-testület a helyi védelmet megszünteti.
- (6) A helyi védelem alá helyezésről, annak módosításáról, vagy megszüntetéséről értesíteni kell:
- a) az érintett ingatlan tulajdonosát (tulajdonosait) postai úton,
 - b) műalkotás esetén az élő alkotót, vagy a szerzői jog jogosultját,
 - c) az illetékes építésügyi hatóságot,
 - d) a kezdeményezőket.

8. § A helyi védelem alá helyezést elrendelő, vagy azt megszüntető önkormányzati rendelet hatályba lépésétől számított 15 napon belül a jegyző kezdeményezi az ingatlanügyi hatóságnál a védelem jogi jellegként való feljegyzését, vagy törlését.

9. § (1) A helyi egyedi védelem alá helyezett építmény, közterülettel határos építményrészlet, alkotás, utcabútor csak egységes megjelenésű táblával jelölhető meg, amelynek a védelem tárgyának megnevezése mellett a következő szöveget kell tartalmaznia: *„Szilaspogony Község Önkormányzata által védetté nyilvánított helyi érték - évszám”*. A tábla anyaga kő, fa, vagy fém.

(2) A tábla elkészítéséről, elhelyezéséről a polgármester gondoskodik. A tábla elhelyezését az érintett ingatlan tulajdonosa tűrni köteles. A tábla elhelyezése, fenntartása és pótlása az önkormányzat feladata.

(3) A helyi védettség tényét közlő táblán kívül az önkormányzat elhelyezhet egyéb a védettséggel összefüggő tény, adatot is közlő táblát a helyi védelem alatt álló építményen, vagy annak környezetében. A tábla elhelyezése, fenntartása és pótlása az önkormányzat feladata.

6. A helyi védelem alatt álló értékek nyilvántartása

- 10. §** (1) A védett értékekről az önkormányzat nyilvántartást vezet, amelybe bárki betekinhet.
- (2) A nyilvántartás tartalmazza:
- a) a védett érték megnevezését, pontos helyét (helység, utca, helyrajzi szám) és tulajdonosát,
 - b) a védelem fajtáját, a védetté nyilvánítás vagy a megszüntetés indoklását,
 - c) az értékeket bemutató térképet, terv és fotóanyagot,
 - d) a védetté nyilvánítást vagy megszüntetést elrendelő önkormányzati rendelet számát,
 - e) a helyi értékek védelmére adott önkormányzati támogatás biztosításának időpontját, értékét és rendeltetését.
- (3) A nyilvántartás naprakész vezetéséről a jegyző gondoskodik.

7. A védettséghez kapcsolódó tulajdonosi kötelezettségek

- 11. §** (1) A védett érték karbantartása, állapotának megóvása a tulajdonos kötelezettsége.
- (2) A védett érték megfelelő fenntartását és megőrzését elsősorban a rendeltetésnek megfelelő használatlallal kell biztosítani.
- (3) A közterületen álló védett növényzet esetenként szükséges növényvédelméről, rendszeres fenntartásáról az önkormányzat köteles gondoskodni, szakértő bevonásával.

8. A helyi egyedi védelemhez kapcsolódó településképi önkormányzati támogatás és ösztönző rendszer

- 12. §** (1) A védett érték tulajdonosának kérésére a szokásos jó karban tartási feladatokon túlmenő, a védettséggel összefüggésben szükségessé váló, a tulajdonost terhelő munkálatok finanszírozásához az önkormányzat támogatást adhat.
- (2) A támogatás mértékét az önkormányzat Képviselő-testülete évente a költségvetésben határozza meg.
- (3) A támogatás feltételeit, folyósításának, elszámolásának módját, az elvégzett munkák bizonylatolásának rendjét a támogatásban részesített tulajdonossal kötött megállapodásban kell rögzíteni.

III. Fejezet

Településképi szempontból meghatározó területek

9. Szilaspogony Község településképi szempontjából meghatározó területei

- 13. §** (1) Az önkormányzat a településképi szempontjából meghatározó területekként jelöli ki Szilaspogony Község teljes közigazgatási területét:
- a) Belterület,
 - b) Ipari- mezőgazdasági területek,
 - c) Külterület.
- (2) A településképi szempontból meghatározó területek lehatárolását az 1. melléklet tartalmazza.
- (3) Településképi védelme szempontjából kiemelt területek:
- a) a régészeti lelőhely területe;

- b) a helyi jelentőségű védett érték területe;
 - c) az országos jelentőségű természetvédelmi terület, az országos ökológiai hálózat magterülete és ökológiai folyosó területe;
 - d) a tájképvédelmi terület, az egyedi tájérték területe;
 - e) a helyi jelentőségű természetvédelmi terület és a védett természeti érték.
- (4) Településkép védelme szempontjából kiemelt területeket az 1. függelék tartalmazza.

IV. Fejezet **Településképi követelmények**

10. Településképi szempontból meghatározó területeken az építmények anyaghasználatára vonatkozó építészeti követelmények

- 14. §** (1) A község közigazgatási területén az épületek külső megjelenésében kerülendők a feltűnő, tájidegen építési elemek, a harsány, rikító színek.
- (2) Az utcaképben közvetlenül megjelenő épületek, építmények tetőfedésére hullámpala, műanyag hullámlemez, műanyag síklemez nem alkalmazható.
 - (3) A harsány színű, faluképbe nem illő tetőfedő anyag alkalmazása nem engedhető meg.
 - (4) Homlokzatokon és tetőhéjazatként zavaró fényhatást okozó, tükröződő felületek nem alkalmazhatók.
 - (5) Az épületek homlokzatainak, nyílászáróinak színezésére rikító színek használata településkép-védelmi szempontból nem megengedett.
 - (6) Az ingatlanok kerítéseinek színezésére rikító színek nem alkalmazhatók.

11. Településképi szempontból meghatározó területekre vonatkozó területi építészeti követelmények

- 15. §** (1) A településképi szempontból meghatározó **Belterületen** új lakóépületek telepítésénél a meglevő beépítéshez és építészeti kialakításhoz kell illeszkedni.
- (2) A településképi szempontból meghatározó **Külterületen** épületet, építményt úgy kell elhelyezni, hogy telepítésével, műszaki megoldásaival alkalmazkodjon a természetes terepadottságokhoz.
 - (3) Tájképvédelmi szempontból kiemelten kezelendő terület övezetében új épület építése a tájba illesztés fokozott figyelembe vételével történhet, a kialakult tájhasználat, telekstruktúra, a hagyományos beépítési módok megőrzése mellett.
 - (4) Tetőtér csak egyszintesen építhető be.

12. Településképi szempontból meghatározó területekre vonatkozó egyedi építészeti követelmények

- 16. §** (1) A 13. § (1) bekezdés a) pontjában meghatározott **Belterületen** az épületeket magas tetővel kell megépíteni 35-45 fok hajlásszöggel.
- (2) A tetőgerinc irányát úgy kell meghatározni, hogy legalább 4 - 5 szomszédos lakóépületnél a tetőgerinc iránya azonos legyen.
 - (3) A lapos tetős épületekre felújítás, átalakítás során magas tető kerüljön.
 - (4) A melléképület tetőhajlásszöge illeszkedjen a főépület tetőszerkezetének jellemző hajlásszögéhez.

- (5) A tetőhéjalás hagyományos színezésű égetett agyagcserép, vagy a felületében és színében ahhoz hasonló egyéb tetőfedő anyag legyen.
- (6) A tetőhéjazat cseréje esetén, egy tetőfelületen többféle anyagú, színű tetőhéjazat - kivéve a gyárilag színárnyalatot kivételül - nem helyezhető el.
- (7) A homlokzat színezése során a fehér, a tört-fehér, ill. pasztellszínek alkalmazhatók.
- (8) A homlokzat felújításnak a közterületről látható épülethomlokzat egészére ki kell terjednie.
- (9) Előkert nélküli beépítésen elhelyezésre kerülő utcafronti épületek közterület felé néző homlokzatán a közterületre kivezető ereszcsonna nem helyezhető el, kivéve a homlokzati falba beépítve, illetve takartan vagy a terepszint alatt az utcai vízvezető hálózatba elvezetve helyezhető el.
- (10) Kerítés kialakítása:
 - a) Az utcafronton áttört, vagy tömör kerítés létesíthető, maximum 60 cm magas lábazattal.
 - b) Saroktelkek esetében a telek határain épített kerítésnek a telek sarokpontjától 2-2 m-es távolságig a lábazat feletti teljes felületen, áttört kialakításúnak kell lennie.

17. § (1) A 13. § (1) bekezdés b) pontjában meghatározott **Ipari- mezőgazdasági területeken** az épületeket, építményeket tájba illően kell kialakítani.

- (2) Tetőfedés színeként csak természetes színek (barna és árnyalatai, vörös és árnyalatai, fehér, szürke és árnyalatai) alkalmazhatók.
- (3) Épületcsoportnál azonos tetőalakítást kell alkalmazni.

18. § (1) A 13. § (1) bekezdés c) pontjában meghatározott **Külterületen** elhelyezhető építményeket az adott terület építési hagyományainak megfelelően tájba illően kell kialakítani.

- (2) Mezőgazdasági területen lakóépület, tanya, illetve melléképületek építése esetén a 16. §-ban meghatározott előírásokat kell betartani.
- (3) A gazdasági célú erdőterületen létesítendő épület természetes anyagból, tájjelleggel, földszintesen, magas tetővel készüljön.
- (4) A horgász- halastó partján az esetleges horgász stégek csak fából létesíthetők.

13. A közterületekre vonatkozó egyedi építészeti követelmények

19. § (1) Azon közterületek, ahol a szabályozási szélesség lehetővé teszi, fásított zöldfelülettel alakítandók ki. Az egységes utcafély megjelenés érdekében az egyes utca, vagy útszakaszok mentén azonos fafajú fasorokat kell létesíteni.

- (2) Fásítás, fasor kialakítása, a pótlásra előírt faj kiválasztása során elsősorban a 2. függelék szerinti tájban honos fa- és cserjefajokat kell alkalmazni, a 3. függelékben felsorolt fafajok kizárásával.
- (3) Külterületi utak mentén legalább egyoldali, átlagosan 10 méterőtávolságot meg nem haladó őshonos fajokból álló fasor telepítendő.
- (4) A közúti közlekedéssel kapcsolatos várakozóhelyek a település teljes területén egységes kialakításúak legyenek.

14. A zöldfelület kialakításának követelményei

20. § (1) A telkek területének burkolatlan, be nem épített részét zöldfelületként kell kialakítani.

- (2) Fasoroknál a minimális telepítésiőtávolság, és az épülethomlokzatoktól való minimális telepítésiőtávolság 4,0 m.

- (3) A településképi szempontból meghatározó területeken fás növényzet ültetése esetén - környezetvédelmi-, értékvédelmi és látványvédelmi érdekek miatt a 2. függelék szerinti tájban honos fa- és cserjefajok alkalmazandók.
- (4) A településképi szempontból meghatározó területeken a 3. függelékben szereplő növényfajok nem alkalmazhatók.

15. Helyi egyedi védelem alá helyezett értékekre vonatkozó építészeti követelmények

- 21. §** (1) A lakóház esetében a védettség a telek méretére, az épület tömegére és homlokzatainak jelenlegi formában történő megőrzésére vonatkozik.
- (2) A védett épületeket úgy lehet bővíteni, hogy az eredeti épület tömegformája, homlokzati kialakítása, utcaképi megjelenése ne változzon, illetve a legkisebb kárt szenvedjen, és a tervezett bővítés a régi épület formálásával, szerkezetével, anyaghasználatával összhangban legyen.
 - (3) A közterületre néző homlokzat elkerülhetetlen átépítése során a nyílászárók eredeti arányait, a párkányok, ablakkeretek és a homlokzat egyéb díszítőelemeinek jellegét meg kell őrizni, vagy - korunk építészetének eszközeivel - vissza kell idézni.
 - (4) A helyi védelem alatt álló épület, építmény telkének utcai kerítése lehetőleg természetes anyagból (fa vagy sövény) készüljön, illetve igényes kialakítású, áttört fémkerítés lehet.
 - (5) Közterületre néző homlokzatra nem helyezhető ki gázkészülék égéstermék kivezetése, parabola antenna, illetve klímaberendezés.
 - (6) Reklámcélú építmény, reklámhordozó, reklámnak minősülő falfestés, felirat, plakát helyi egyedi védelem alatt álló épületen, illetve az előtte levő közterületen nem helyezhető el.
 - (7) Egész épület, vagy szerkezeti elemek bontása csak a teljes műszaki és erkölcsi avulás esetén lehetséges, a védettség 7. § szerinti megszüntetését követően.

16. Egyéb műszaki berendezésekre vonatkozó településképi követelmények

- 22. §** (1) A tervezett lakóépületek és intézmények homlokzatára szerelt gépészeti kapcsolószekrények és a dobozok helyét és a színét, az épület stílusához, a homlokzat színéhez igazodva lehet kiválasztani. A berendezések a közmű üzemeltetők előírásainak figyelembe vételével az épületek alárendelt homlokzatára szerelhetők, illetve építhetők a kerítésbe.
- (2) Égéstermék elvezetésére utcai homlokzaton szerelt kémény (a tetősíkból kiálló kivételével) a homlokzat vagy tetőhéjzat színéhez illeszkedően alakítható ki.
 - (3) Lakóterületen lévő utcai homlokzaton, tetőfelületen, valamint szomszédos, beépíthető ingatlanra néző tetőfelületen parabola-antenna, valamint klímaberendezés kültéri egysége nem helyezhető el, kivéve műszaki szükségszerűség.

17. Felszíni energiaellátási és vezetékes elektronikus hírközlési sajátos építmények elhelyezésére vonatkozó közös szabályok

- 23. §** (1) A településképi szempontból meghatározó területen a felszíni energiaellátási és vezetékes elektronikus hírközlési sajátos építmények a településképi és tájképvédelmi szempontok figyelembe vétele mellett helyezhetők el.
- (2) Az elektromos és hírközlési vezetékek a településen oszlopokra szerelt légvezetéken vezethetők. A hálózatot lehetőleg a közvilágítással közös oszlopsorra kell helyezni.

- (3) A közművezetékek telepítésénél a gazdaságos területhasználatra és a településképre egyaránt figyelmet kell fordítani.
- (4) Új út építésénél, meglévő rekonstrukciójánál a tervezett közművek egyidejű elhelyezéséről gondoskodni kell.
- (5) A közművezetékek telepítésénél, az elrendezés tervezésénél az utak fásítási igényét és figyelembe kell venni.
- (6) Közművezeték, járulékos közműlétesítmények elhelyezésénél az esztétikai követelmények betartására is figyelemmel kell lenni.
- (7) A csapadékvíz-, ill. szennyvíz-elvezetés, tárolás módjának és kezelésének építményei, műtárgyai a közterületet sem műszakilag, sem településképvédelmi szempontból nem zavaró módon alakítandók ki.

18. Vezeték nélküli elektronikus hírközlési sajátos építmények elhelyezésére vonatkozó szabályok

- 24. §** A település területén a vezeték nélküli hírközlés sajátos építményeinek, műtárgyainak elhelyezésére nem alkalmas területek:
- a) belterület,
 - b) országos ökológiai hálózat övezete,
 - c) országos természetvédelmi oltalom alatt álló területek (forrás, földvár).
- 25. §** (1) A település területén a vezeték nélküli hírközlés sajátos építményeinek, műtárgyainak elhelyezése – a környezetbe illesztés feltételeivel – elsősorban a település külterülete alkalmas.
- (2) Amennyiben 300 m-es körzetben már meglévő antenna áll, új antenna elhelyezése csak a meglévő antennatartó-szerkezet igénybevételével történhet.

19. Reklámra, reklámhordozóra, cég- és címtáblára vonatkozó általános településképi követelmények

- 26. §** Szilaspogony község közigazgatási területén tiltott valamennyi e rendeletben a településképi védelméről szóló 2016. évi LXXIV. törvényben és annak a reklámok közzétételével kapcsolatos rendelkezéseinek végrehajtásáról szóló 104/2017. (IV. 28.) Korm. rendeletben tiltott, vagy nem szabályozott reklám, reklámhordozó közzététele vagy elhelyezése.
- 27. §** (1) A település területén csak a környezet arculatához illeszkedő, esztétikus hirdetőberendezés, egyéb reklámhordozó, tájékoztató (információs) rendszer helyezhető el, az e rendelet szerinti településképi bejelentési eljárás lefolytatását követően.
- (2) Az elhasználódott, felújítandó, aktualitását veszített reklámhordozót, reklámtartóberendezést, hirdetőberendezést, tájékoztató (információs) rendszert, cég-, címtáblát, cégért a tulajdonosnak 30 napon belül el kell távolítania. Felújítást követően az új településképi előírások szerint helyezhetők el.

20. Cég- és címtáblára vonatkozó településképi követelmények

- 28. §** (1) Épületek homlokzataira kerülő cég- és címtábla épületdíszítő tagozatot nem takarhat el.

- (2) Új épület létesítésénél, meglévő épületek átalakításánál vagy homlokzatának felújításakor a közterületről látható felületen cég-, címtáblát, cégért úgy lehet elhelyezni, hogy az épület architektúráját ne változtassa meg.
- (3) Az épületeken elhelyezhető cégek szerkezeteinek, felülete rikító színű, káprázást okozó, illetve fényvisszaverő kialakítású nem lehet, az összképben zavaró hatás nem engedhető meg.
- (4) Táblaszerűen kialakított cégér felülete nem haladhatja meg az 1,0 m²-t. Műemléki környezetben, műemléképületen, helyi értékvédelmi területen táblaszerűen kialakított cégér legnagyobb magassági vagy szélességi mérete nem haladhatja meg a 0,5 m-t és összfelülete nem lehet 1,0 m²-nél nagyobb.

21. Reklámra, reklámhordozóra vonatkozó településképi követelmények

- 29. § (1)** A0-ás (841x1189 mm), illetve ezt meghaladó ívméretű óriásreklám a település közigazgatási területén nem helyezhető el.
- (2) A település területén az épületek tetőzetén reklámhordozók, fényreklámok nem helyezhetőek el.
 - (3) Épülethomlokzaton reklám, reklámhordozó felület, gépjárműforgalmat nem zavaró elhelyezéssel és mérettel helyezhető el.
 - (4) Plakát, falragasz az épületek közterület felé néző homlokzatain nem helyezhető el.
 - (5) Reklámcélú védőháló, illetve ponyva – az építés, felújítás ideje alatt, de legfeljebb 6 hónapos időtartamra - épületállványon elhelyezhető, amennyiben azt más jogszabály nem tiltja. A felületen továbbá az építkezésre vonatkozó tájékoztatás, épületterv, látványterv tüntethető fel.
 - (6) Építési reklámháló kihelyezése az építési tevékenység időtartamára településképi bejelentési eljárás lefolytatását követően lehetséges
- 30. § (1)** Az épületeken elhelyezhető reklámhordozó szerkezeteinek, felülete rikító színű, káprázást okozó, illetve fényvisszaverő kialakítású nem lehet, az összképben zavaró hatás nem engedhető meg.
- (2) Fényreklám kialakítására vonatkozó előírások:
 - a) a reklámok csak alacsony fényintenzitásúak lehetnek,
 - b) nem alakítható ki villogó effektussal, illetve
 - c) a lakások rendeltetésszerű használatát nem zavarhatja.
 - (3) Belterületen 1,0 m²-es nagyságot meghaladó reklám, reklámhordozó szerkezet nem helyezhető el, és nem engedélyezhető 1,0 m² felületet meghaladó reklámjellegű homlokzatfestés sem.

22. Információs vagy más célú berendezések elhelyezésére vonatkozó településképi követelmények

- 31. § (1)** Legfeljebb 1,0 x 1,5 m felületű, önkormányzat által kifüggesztett hirdetéseket, információkat tartalmazó hirdető vitrin közterületen elhelyezhető.
- (2) Közvilágítási oszlopokon, oszloponként 1 db, maximum A1-es ívméretű, (840x597mm), nem világító kialakítású információs berendezés elhelyezhető.
 - (3) Üzlethelyiségenként legfeljebb egy db álló A1-es méretű kétoldalas vagy fordított „V” alakú mobil reklámtábla helyezhető el a közterületen, mely az üzlet kirakatától maximum 1,5 méterre állhat, a gyalogosforgalmat nem akadályozó módon.

V. Fejezet
A településképvédelmi tájékoztatás és szakmai konzultáció
23. Rendelkezés a szakmai konzultációról

- 32. §** (1) A település főépítésze - alkalmazása hiányában a Polgármester - szakmai konzultációt biztosít a településképi követelményekről.
- (2) Az építtetőnek vagy meghatalmazottjának az építés megkezdése előtt szakmai konzultációt kell kérni, ha:
- a) Ha a tervezett építési tevékenység a lakóépület egyszerű bejelentéséről szóló kormányrendelet hatálya alá tartozó, ún. „egyszerű bejelentéshez kötött építési tevékenység” alapján történő új lakóépület építése, illetve meglévő épület bővítése történik.
 - b) Fennmaradási engedélyezési eljárásokhoz készített építészeti-műszaki tervekkel kapcsolatban.
 - c) Közterületen kapubeálló, híd építése, átépítése esetén.
 - d) Új elektronikus hírközlési építmény elhelyezése esetén:
 - da) műtárgynak minősülő antenna szerkezetnél, ha annak bármelyirányú mérete a bruttó 6 m-t meghaladja,
 - db) antennatartó szerkezet méretétől függetlenül a szerkezetre antenna felszerelésénél, ha az antenna bármelyirányú mérete a 4,0 m-t meghaladja.
- (3) A szakmai konzultáció iránti kérelmet a Polgármesternek címezve kell benyújtani. A kérelemnek tartalmaznia kell:
- a) az építtető vagy kérelmező nevét, címét, telefonos elérhetőségét,
 - b) a tervezett építési tevékenység helyét, az érintett telek helyrajzi számát, az építési tevékenység rövid leírását, az építési munka jellegétől függően indokolt esetben rajzi munkarészek csatolását.
- (4) A szakmai konzultációról emlékeztető készül, melyben a felvetett javaslatokat, valamint az önkormányzati főépítész vagy a Polgármester lényeges nyilatkozatait kell rögzíteni.
- (5) A Polgármester a kérelmezőt a konzultáció időpontjáról postai úton, vagy e-mailben értesíti.

VI. Fejezet
A településképi véleményezési eljárás

24. A településképi véleményezési eljárás alkalmazási köre

- 33. §** (1) Településképi véleményezési eljárást kell lefolytatni az alábbi esetekben:
- a) új építmény építési engedélyezési eljárását megelőzően,
 - b) meglévő építmény bővítésére, valamint a településképet érintő átalakítására irányuló építési, fennmaradási engedélyezési eljárást megelőzően, amelynél a településrendezési és építészeti-műszaki tervtanácsokról szóló kormányrendelet szerinti területi építészeti-műszaki tervtanácsnak nincs hatásköre, és amennyiben összevont telepítési eljárást, ezen belül telepítési hatásvizsgálati szakaszt nem kezdeményezett az építtető.
- (2) Településképi véleményezési eljárás a településfejlesztési koncepcióról, az integrált településfejlesztési stratégiáról és a településrendezési eszközökről, valamint egyes településrendezési sajátos jogintézményekről szóló 314/2012.(XI.8.) Korm. rendelet (továbbiakban: Korm. rendelet) 26.§ szerint folytatható le.

34. § A polgármester véleménye a 33. §-ban meghatározott esetekben az önkormányzat által megbízott főépítész szakmai álláspontján alapul.

25. A településképi véleményezés szempontjai

- 35. §** (1) A településképi véleményezési eljárás lefolytatása és az építészeti-műszaki dokumentáció értékelése során a településképben harmonikusan megjelenő, településképet nem zavaró, az épített és természeti környezethez illeszkedő és annak előnyösebb megjelenését segítő megoldási szempontokat kell érvényesíteni.
- (2) A településképi vélemény kialakításánál a Korm. rendeletben meghatározott szempontokat és e rendelet előírásait kell figyelembe venni.

26. A településképi véleményezési eljárás szabályai

36. § A településképi véleményezési eljárás lefolytatási iránti kérelmet az e rendelet 3. mellékletében foglalt mintának megfelelően kell benyújtani.

VII. Fejezet

A településképi bejelentési eljárás

27. A településképi bejelentési eljárás alkalmazási köre

37. § A Településképi bejelentési eljárást a polgármester folytatja le, az önkormányzati főépítész szakmai álláspontjára alapozva.

38. § (1) Településképi bejelentési eljárást kell lefolytatni a 312/2012. (XI. 8.) Korm. rendelet 1. mellékletében felsorolt, építési engedély nélkül végezhető építési munkák közül:

- a) Reklámok, reklámhordozók elhelyezésével kapcsolatban.
 - b) Önálló reklámtartó építmény építése, meglévő felújítása, helyreállítása, átalakítása, korszerűsítése, bővítése, megváltoztatása esetén.
 - c) Építménynek minősülő, háztartási hulladék elhelyezésére szolgáló hulladékgyűjtő és -tároló, sorompó, árnyékoló elhelyezése esetén, amennyiben közterületről látható.
 - d) Szobor, emlékmű, kereszt, emlékjel építése, elhelyezése esetén, ha annak a talapzatával együtt mért magassága nem haladja meg a 6,0 m-t.
- (2) A község teljes közigazgatási területére vonatkozóan településképi bejelentési eljárást kell lefolytatni:
- a) meglévő építmények rendeltetésének – részleges vagy teljes – megváltoztatása esetén, valamint az önálló rendeltetési egységek számának változásakor, amennyiben az új rendeltetés szerinti területhasználat korábbi rendeltetéshez képest
 - aa) jelentősen megváltoztatja az ingatlanon belüli gépkocsi-forgalmat,
 - ab) többlet-parkolóhelyek kialakítását teszi szükségessé,
 - ac) amennyiben a meglévő lakó rendeltetés megváltoztatása történik, illetve lakórendeltetésre történő változás kerül kialakításra,

- ad) érinti a közterület kialakítását, a közterületen lévő berendezéseket vagy növényzetet,
- ae) érinti a kapcsolódó közterület közúti vagy gyalogos, kerékpáros forgalmát.
- b) védett épület közterületre néző homlokzatán történő színezés, új tetőhéjalás, nyílászáró csere esetén.
- c) településképet meghatározó területen az építmények homlokzatára, tetőfelületére, az építési telek kerítésére, kerítéskapujára vagy támfalára rögzített
 - ca) kirakat kialakítása,
 - cb) reklám-felületet is tartalmazó előtető, napvédő ponyva elhelyezése esetén.
- d) helyi védelem alatt álló értéken cégér, üzletfelirat stb. elhelyezése tekintetében.

28. A településképi bejelentési eljárás véleményezésének szempontjai

- 39. § (1)** A településképi bejelentési eljárás lefolytatása és az építészeti-műszaki dokumentáció értékelése során a településképből harmonikusan megjelenő, településképet nem zavaró, az épített és természeti környezethez illeszkedő és annak előnyösebb megjelenését segítő megoldási szempontokat kell érvényesíteni.
- (2) Az építmény, épületrész megjelenésével kialakításával kapcsolatban vizsgálni kell, hogy:
- a) azok építészeti megoldásai megfelelően illeszkednek-e az épített környezethez,
 - b) a külső megjelenés megfelel-e az e rendelet előírásainak,
 - c) a homlokzat tagolása, a nyílászárók kiosztása összhangban van az épület rendeltetésével és használatának sajátosságaival,
 - d) megfelelően veszi-e figyelembe a közterület adottságait és esetleges berendezéseit, burkolatát, műtárgyait, valamint növényzetét,
 - e) a gépészeti berendezések és azok tartozékainak településképi megjelenése megfelelő.
- (3) A polgármester a tervezett építési tevékenységet a bejelentést követő 15 napon belül hatósági határozatban, a Korm. rendeletben megfogalmazott követelmények teljesüléséről függően a Korm. rendeletben foglaltak szerint tudomásul veszi vagy megtiltja.

29. A településképi bejelentési eljárás részletes szabályai

- 40. § (1)** A településképi bejelentési eljárás az építető, illetve az építési tevékenységgel érintett telek, építmény, építményrész tulajdonosa (a továbbiakban együtt: kérelmező) kérelmére indul.
- (2) A kérelmet Szilaspogony Község Polgármesteréhez a Korm. rendelet 26/B.§ (2) és (3) bekezdésekben meghatározott tartalommal, a 38. § szerinti építési tevékenység megkezdése előtt 15 nappal kell benyújtani, az e rendelet 4. mellékletét képező kérelem benyújtásával.
- (3) A Polgármester a településképi bejelentési eljárást a Korm. rendeletben meghatározottak szerint folytatja le.
- (4) A Polgármester településképi bejelentési eljárásban hozott döntését és a döntés ellenőrzését - amennyiben a településen önkormányzati főépítész van alkalmazásában - az önkormányzati főépítész készíti elő.
- (5) A bejelentés tudomásulvételéről szóló igazolás a kiadásától számított 1 évig érvényes.
- (6) A Polgármester településképi bejelentési eljárásban hozott döntése ellen Szilaspogony Község Önkormányzatának Képviselő-testületénél lehet fellebbezéssel élni.

VIII. Fejezet
A településképi kötelezés, a településképi-védelmi bírság

30. A településképi kötelezési eljárás

- 41. §** (1) A polgármester kötelezési eljárást folytat le és szükség esetén kötelezést (az építmény, építményrész felújítására, átalakítására vagy elbontására) bocsát ki
- a) a településképi bejelentési kötelezettség elmulasztása,
 - b) a bejelentési dokumentációban foglaltaktól eltérő építési tevékenység megvalósítása,
 - c) a polgármester településképi bejelentést elutasító döntése ellenére megvalósított, településképi bejelentéshez kötött építési tevékenység,
 - d) a településképi követelmények megsértése esetén.
- (2) A településképi kötelezési eljárásban – a kötelezés jogerőre emelkedésétől számított legfeljebb 30 napos határidő kitűzésével – fel kell hívni az ingatlan tulajdonosát a kötelezés tárgyát képező állapot megszüntetésére.

31. A településképi-védelmi bírság

- 42. §** (1) Az önkormányzat képviselő-testülete, amennyiben a kötelezésben foglalt határidő eredménytelenül telt el, az ingatlantulajdonossal szemben 10.000 forinttól 1.000.000 forintig terjedő, közigazgatási bírságnak minősülő településképi-védelmi bírság kiszabását rendeli el, melyet a kötelezési eljárást lefolytató polgármester szab ki.
- (2) A településképi-védelmi bírság kiszabásánál az alábbi szempontokat kell mérlegelni:
- a) a jogsértéssel okozott hátrányt, ideértve a hátrány megelőzésével, elhárításával, helyreállításával kapcsolatban felmerült költségeket, illetve a jogsértéssel elért előny mértékét,
 - b) a jogsértéssel okozott hátrány visszafordíthatóságát,
 - c) a jogsértéssel érintettek körének nagyságát,
 - d) a jogsértő állapot időtartamát,
 - e) a jogsértő magatartás ismétlődését és gyakoriságát,
 - f) a jogsértést elkövető eljárást segítő, együttműködő magatartását, valamint
 - g) a jogsértést elkövető gazdasági súlyát.
- (3) A településképi-védelmi bírság megfizetésének módja közvetlenül az Önkormányzat erre a célra szolgáló bankszámlájára történő befizetéssel.
- (4) A bírság ismételten is kiszabható, a településképi követelmények teljesítéséig.

IX. Fejezet
Záró és átmeneti rendelkezések

32. Hatályba léptető rendelkezések

- 43. §** (1) E rendelet 2018. július 27-én lép hatályba.
- (2) E rendeletet a hatályba lépését követően indult eljárásban kell alkalmazni.

33. Hatályon kívül helyező rendelkezések

44. § Hatályát veszti Szilaspogony Község Önkormányzata Képviselő-testületének a helyi építési szabályzatról szóló 10/2001. (VIII.28.) önkormányzati rendeletének alábbi rendelkezései:

- a) 6. § (8)-(9) bekezdése;
- b) 26. § (4) bekezdés első tagmondata;
- c) 28. § (4) bekezdés „csak fából létesíthetők” szövegrésze;
- d) 33. § (5)-(6) bekezdése;
- e) 37. § (1) bekezdése;
- f) 39. § (2)-(4) bekezdése.

Bódi Józsefné
polgármester

Szurok Sándorné
címetes főjegyző

A rendelet kihirdetve: 2018. július 26-án

Szurok Sándorné
címetes főjegyző

1. melléklet a 8/2018. (VII.26.) számú önkormányzati rendelethez

Településképi szempontból meghatározó területek

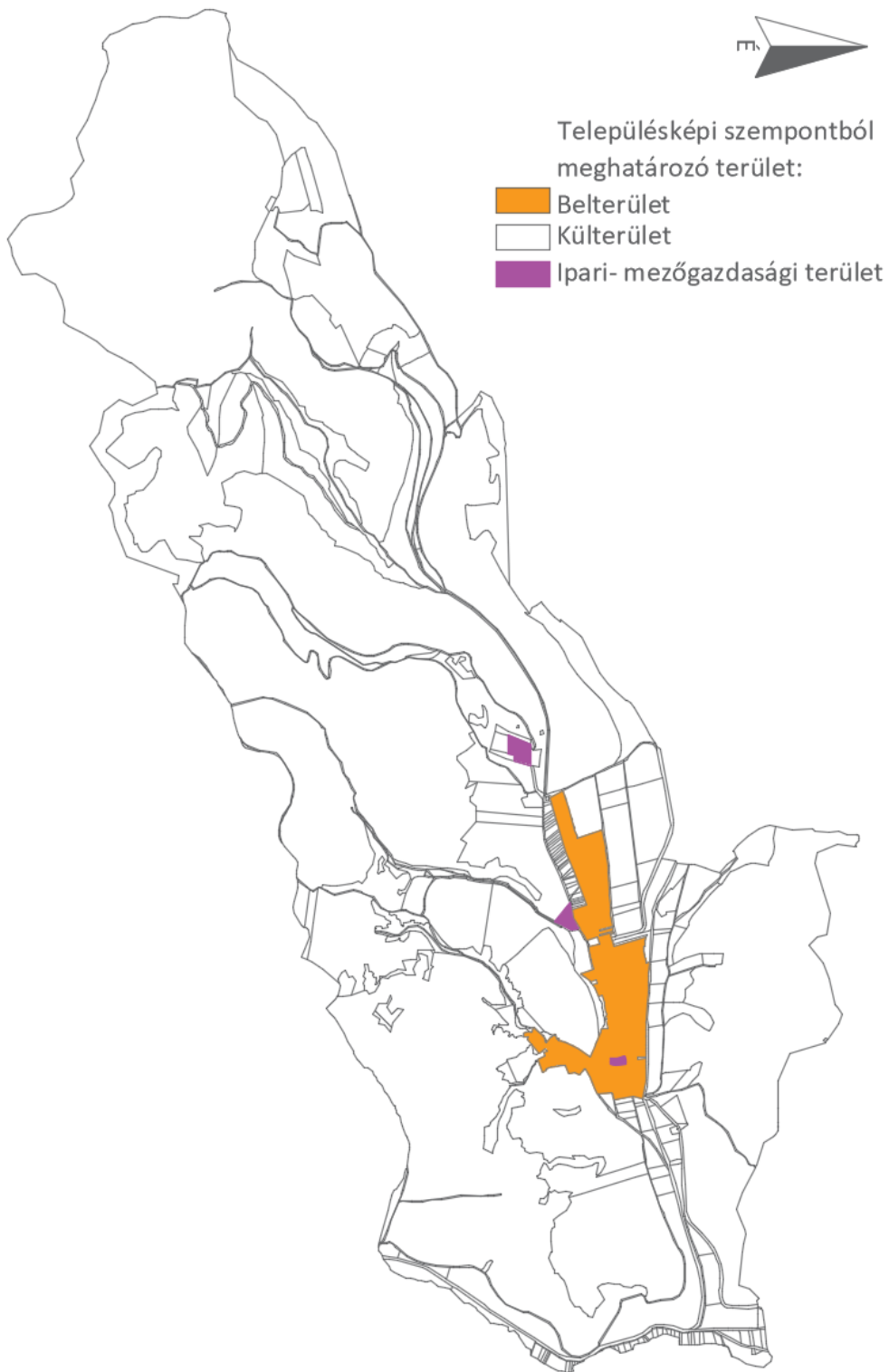

2. melléklet a 8/2018. (VII.26.) számú önkormányzati rendelethez

Helyi egyedi védelem

<u>Ssz.</u>	<u>Cím</u>	<u>Hrsz</u>	<u>Védendő érték</u>
1.	Rákóczi út	28	Lakóépület



3. melléklet a 8/2018. (VII.26. számú önkormányzati rendelethez

Településképi véleményezés – KÉRELEM

SZILASPOGONY KÖZSÉG POLGÁRMESTERE

3125 SZILASPOGONY, Rákóczi út 45.

K É R E L E M

1. Az építtető (tervező) neve, lakcíme:

(továbbá meg lehet adni elektronikus levélcímet, telefax számot és telefonos elérhetőséget)

2. A kérelemmel érintett ingatlan címe, helyrajzi száma:

3. A tervezett építmények száma és rendeltetése:

4. Az ingatlan adatai:

A telek területe: _____

A telek HÉSz szerinti építési övezeti besorolása: _____

5. Az épület bruttó beépített alapterülete:

6. Az építtető(k) neve, lakcíme (amennyiben a tervező a kérelmező):

7. A kérelem tárgyával összefüggésben korábban keletkezett szakmai vélemények, hatósági döntések (határozatok, végzések) megnevezése, iktatószáma, kelte:

7. A kérelemhez csatolt mellékletek:

Építészeti-műszaki tervdokumentáció _____ pld

Építészeti-műszaki tervdokumentáció digitális adathordozón (cd, dvd) _____ db

Egyéb szakhatósági állásfoglalás _____ pld

Egyéb okirat _____

Alulírott építtető (tervező) kérem, hogy a mellékelt tervdokumentáció szerinti építményről településképi véleményt alkotni szíveskedjenek.

Kelt: _____-, _____- év _____ hó _____ nap

alíírás (kérelmező)

4. melléklet a 8/2018. (VII.26.) számú önkormányzati rendelethez

Településképi bejelentési tervdokumentáció – Bejelentés

SZILASPOGONY KÖZSÉG POLGÁRMESTERE

3125 SZILASPOGONY, Rákóczi út 45.

K É R E L E M

1. Az építető (tervező) neve, lakcíme:

(továbbá meg lehet adni elektronikus levélcímet, telefax számot és telefonos elérhetőséget)

2. A kérelemmel érintett ingatlan címe, helyrajzi száma:

3. A tervezett építmények száma és rendeltetése:

4. Az ingatlan adatai:

A telek HÉSz szerinti építési övezeti besorolása: _____

5. Az építető(k) neve, lakcíme (amennyiben a tervező a kérelmező):

6. A kérelem tárgyával összefüggésben korábban keletkezett szakmai vélemények, hatósági döntések (határozatok, végzések) megnevezése, iktatószáma, kelte:

7. A kérelemhez csatolt mellékletek:

Építészeti-műszaki tervdokumentáció _____ pld

Építészeti-műszaki tervdokumentáció digitális adathordozón (cd, dvd) _____ db

Egyéb szakhatósági állásfoglalás _____ pld

Egyéb okirat _____

Alulírott építető (tervező) kérem, hogy a mellékelt tervdokumentáció szerinti tevékenység településképi bejelentését tudomásul venni szíveskedjenek.

Kelt: _____, _____ - év _____ hó _____ nap

aláírás (kérelmező)

1. függelék a 8/2018. (VII.26.) számú önkormányzati rendelethez

Településképi szempontból kiemelt területek

1. Táj- és természetvédelem alatt álló területek

Jelmagyarázat

-  Belterület
-  Külföldi terület
-  Országos ökológiai hálózat
-  Tájvédelmi övezet
-  Forrás
-  Egyedi tájérték

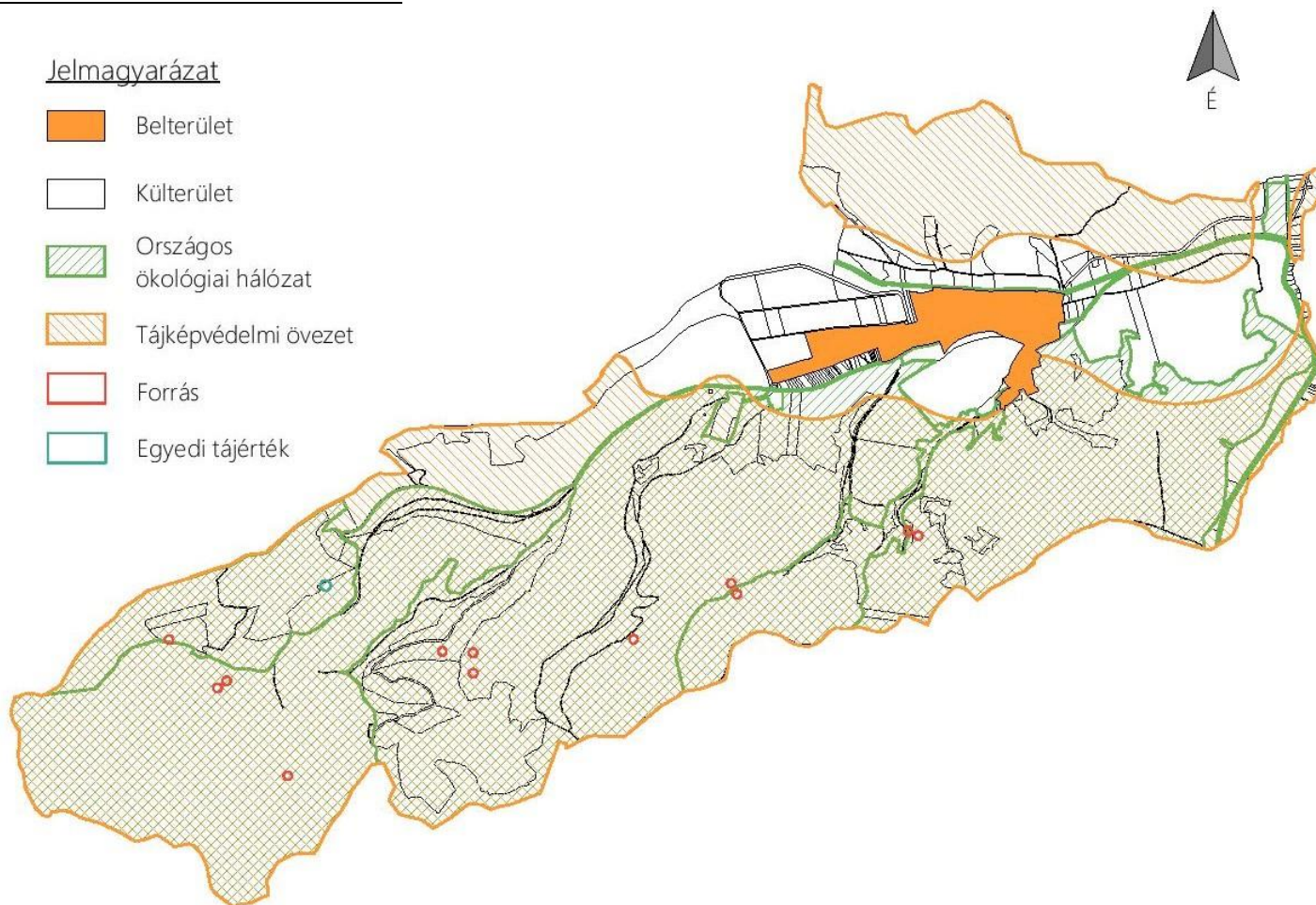

1.1 Egyedi tájértékek

A Bükk Nemzeti Park Igazgatóság felmérése

Ssz.	Név	Pontos helyszín	Hrsz	Főbb jellemzők	Kor, keletkezés időpontja
1	Öntöttvas kereszt	A Szilaspogonyi-Szederjespusztai elágazástól 800 m-re Szilaspogony felé.	0107/18	2,5 m magas fekete öntöttvas feszület, díszes, 30 cm-es kőalapon, 1,2 m magas fakerítéssel körülvéve. A korpusz ezüstre festett öntöttvas.	1900-as évek eleje
2	Emlékmű	A főút mellett az élelmiszer bolttal szemben.	191	Kb. 1 m magas faragatlan terrakotta színű terméskő tömb, melyen fekete márványtáblát helyeztek el. Felirata: "Ez a szikla hirdeti Szilaspogony azon szülőtteinek emlékét, akik hősi halált haltak a két világháborúban, és bányaszerencsétlenségben életüket veszítették. Emléküket örökké őrizzuk."	2008.
3	Feszület	A templom mellett.	145/2	2,5 m magas fehér feszület betonból 1 m magas kovácsoltvas kerítéssel körülvéve. A korpuszt bronz színűre festették. Az alapon elhelyezett fekete márványtábla felirata: "Mégváltó Jézusunk szenvedve imádunk." A Kanadába 1930-ban kivándoroltak állították 2007-ben.	2007.
4	Feszület	A főút mellett.	145/2	Kő alapon 3 m magas ezüst színűre festett öntöttvas kereszt és ezüst színű korpusz. 1 m magas barna fakerítéssel körülvéve.	nincs adat
5	Szilaspogonyi régi temető	A temetőben.	0109	Tufából faragott 3,5 m magas feszület tufából faragott korpuszal. A pogonyi bányászok állították. A feszület közelében tufából faragott régi sírkövek találhatóak.	1937.
6	Kis-kő	A településtől 2 km-re keletre.		A 379 m magas hegyen valószínűsíthető, hogy egykoron vár állott. Sziklaalakzatai alatt egy több mint tíz méter hosszú üreg található. A szikla alatti üreg (bazaltbarlang) a legenda szerint a törökdúlás idején menedékkül szolgált az itt élőknek. Másik legenda szerint kicset rejtett az üreg, amelybe eredetileg csak egy, ember által nem járható, szűk nyílás vezetett. Kemény Gejza tarnavölgyi földbirtokos 1909-1910. körül mesterséges tárót hajtattott az üreghez, ami valójában gázhólyag után visszamaradt lávabarlang, lávacsepkövekkel.	3-6 millió éve

2. Örökségvédelemmel érintett területek

A település műemlékei:

törzs-szám	azonosító	védelem státusza	védelem fajtája	település	cím	név
5857	6821	Nyilvántartott műemléki érték	általános műemléki védelem	Szilaspogony	Rákóczi út	Római katolikus templom (Szent Mihály)

A település régészeti lelőhelyei:

azonosító	település	régészeti védelem	név
41676	Szilaspogony	régészeti lelőhely	Egyháztető

2. függelék a 8/2018. (VII.26.) számú önkormányzati rendelethez

Fásításra, növénytelepítésre javasolt őshonos növények jegyzéke

A Bükk Nemzeti Park Igazgatóság adatszolgáltatása alapján

Lombos fafajok

tudományos (latin) elnevezés	magyar elnevezés
Acer campestre	mezei juhar
Acer platanoides	korai juhar
Acer pseudoplatanus	hegyi juhar, jávorfa
Acer tataricum	tatár juhar, feketegyűrű juhar
Alnus glutinosa (allergén)	enyves éger, mézgas éger, berekfa
Alnus incana	hamvas éger
Betula pendula (allergén)	közönséges nyír, bibircses nyír
Betula pubescens	szőrös nyír, pelyhes nyír
Carpinus betulus	közönséges gyertyán
Cerasus avium (Prunus avium)	vadcseresznye, madárcseresznye
Cerasus mahaleb (Prunus mahaleb)	sarjmeggy, török meggy
Fagus sylvatica	közönséges bükk
Fraxinus angustifolia ssp. pannonica	magyar kőris
Fraxinus excelsior	magas kőris
Fraxinus ornus	virágos kőris, mannakőris
Juglans regia	közönséges dió
Malus sylvestris	vadalma
Padus avium	zelnicemeggy, májusfa
Populus alba *	fehér nyár, ezüst nyár
Populus canescens *	szürke nyár
Populus nigra *	fekete nyár, topolyafa, csomoros nyár
Populus tremula	rezgő nyár
Pyrus pyraster	vadkörte, vackor
Quercus cerris	csertölggy, cserfa
Quercus petraea (Q. sessiliflora)	kocsánytalan tölgy
Quercus pubescens	molyhos tölgy
Quercus robur (Q. pedunculata)	kocsányos tölgy, mocsártölgy
Salix alba (allergén)	fehér fűz, ezüst fűz
Salix fragilis	törékeny fűz, csöregé fűz
Sorbus aria	lisztes berkenye
Sorbus aucuparia	madárberkenye
Sorbus domestica	házi berkenye, fojtóska
Sorbus torminalis	barkóca berkenye, barkócafa
Tilia cordata (T. parviflora)	kislevelű hárs
Tilia platyphyllos (T. grandifolia)	nagylevelű hárs
Ulmus glabra (U. montana, U. scabra)	hegyi szil
Ulmus laevis	vénic szil, lobogós szil, vénicfa
Ulmus minor (Ulmus campestris)	mezei szil, simalevelű mezei szil

Tűlevelű fajok (fenyők)

tudományos (latin) név	magyar elnevezés
Juniperus communis	közönséges boróka, gyalogfenyő

Lombos cserjék

tudományos (latin) név	magyar elnevezés
Colutea arborescens	pukkanó dudafürt
Cornus mas	húsos som
Cornus sanguinea	veresgyűrű som
Crataegus laevigata (C. oxyacantha)	kétbibés galagonya
Crataegus monogyna	egybibés galagonya
Euonymus europaeus	csíkos kecskerágó
Euonymus verrucosus	bibircses kecskerágó
Frangula alnus (Rhamnus frangula)	kutyabenge
Hippophae rhamnoides	homoktövis
Lonicera xylosteum	ükörke lonc, ükörke
Prunus spinosa	kökény
Rhamnus catharticus	varjútövis (benge)
Ribes uva-crispa	-
Rosa canina	gyepűrózsa
Salix caprea	kecskefűz
Salix cinerea	rekettyefűz, hamvas fűz
Salix purpurea	csigolyafűz
Salix viminalis	kosárkötő fűz
Sambucus nigra	fekete bodza
Sambucus racemosa**	fürtös bodza
Spiraea salicifolia	fűzlevelű gyöngyvessző
Staphylea pinnata	mogyorós hólyagfa
Viburnum lantana	ostorménfa
Viburnum opulus	kányabangita

* nem „szöszös”, hím egyedek telepítése javasolt csak

** 500 m felett javasolható a telepítése

Allergén növényfajok telepítése kizárólag külterületen, belterülettől és beépítésre szánt területtől nagy távolságra javasolható.

3. függelék a 8/2018. (VII.26.) számú önkormányzati rendelethez

Kerülendő inváziós növényfajok

A Bükk Nemzeti Park Igazgatóság adatszolgáltatása alapján

Az Európai Unió számára veszélyt jelentő idegenhonos inváziós növényfajok (IAS) jegyzéke
(Hatályos 2017. augusztus 2-ától)

Magyar név	Tudományos név
aligátorfű (papagájfű, papagájlevél)	<i>Alternanthera philoxeroides</i>
karolinai tündérhínár	<i>Cabomba caroliniana</i>
közönséges vízjácint	<i>Eichhornia crassipes</i>
cingár (aprólevelű) átokhínár	<i>Elodea nuttallii</i>
hévizi gázló	<i>Hydrocotyle ranunculoides</i>
nagy fodros-átokhínár	<i>Lagarosiphon major</i>
nagyvirágú tóalma	<i>Ludwigia grandiflora</i>
sárga tóalma	<i>Ludwigia peploides</i>
strucctoll-süllőhínár	<i>Myriophyllum aquaticum</i>
felemáslevelű süllőhínár	<i>Myriophyllum heterophyllum</i>
közönséges selyemkóró	<i>Asclepias syriaca</i>
chilei óriáslapu (óriásrebarbara)	<i>Gunnera tinctoria</i>
kaukázusi medvetalp	<i>Heracleum mantegazzianum</i>
perzsa medvetalp	<i>Heracleum persicum</i>
Szosznovszkij-medvetalp	<i>Heracleum sosnowskyi</i>
bíbor nebáncsvirág	<i>Impatiens glandulifera</i>
sárga lápbuzogány	<i>Lysichiton americanus</i>
japán gázlófű	<i>Microstegium vimineum</i>
keserű hamisüröm	<i>Parthenium hysterophorus</i>
rózsás tollborzű	<i>Pennisetum setaceum</i>
ördögfarok-keserűfű	<i>Persicaria perfoliata (Polygonum perfoliatum)</i>
japán nyílgyökér (kudzu)	<i>Pueraria montana var. lobata (Pueraria lobata)</i>
borfa, tengerparti seprúcserje	<i>Baccharis halimifolia</i>

269/2007. (X. 18.) Korm. rendelet
a NATURA 2000 gyepterületek fenntartásának földhasználati szabályairól

A kormányrendelet melléklete meghatározza azoknak a fajoknak a listáját, melyek inváziós és termőhely-idegen növényfajoknak tekinthetők, így az 5. § (2) bekezdés értelmében a Natura 2000 gyepterületeken ezek megtelepedését és terjedését meg kell akadályozni, állományuk visszaszorításáról gondoskodni kell mechanikus védekezéssel vagy speciális növényvédőszer-kijuttatással.

Az érintett növényfajok:

1. Fásszárú inváziós és termőhely-idegen növényfajok:

Magyar név	Tudományos név
akác	<i>Robinia pseudo-acacia</i>
amerikai kőris	<i>Fraxinus americana</i>
bálványfa	<i>Ailanthus altissima</i>
keskenylevelű ezüstfa	<i>Elaeagnus angustifolia</i>
fekete fenyő	<i>Pinus nigra</i>
erdei fenyő	<i>Pinus silvestris</i>
gyalogakác	<i>Amorpha fruticosa</i>
kései meggy	<i>Prunus serotina</i>
zöld juhar	<i>Acer negundo</i>

2. Lágyszárú inváziós növényfajok:

Magyar név	Tudományos név
alkörmös	<i>Phytolacca americana</i>
japánkeserűfű fajok	<i>Fallopia spp.</i>
kanadai aranyvessző	<i>Solidago canadensis</i>
magas aranyvessző	<i>Solidago gigantea</i>
parlagfű	<i>Ambrosia artemisiifolia</i>
selyemkóró	<i>Asclepias syriaca</i>
süntök	<i>Echinocystis lobata</i>

43/2010. (IV. 23.) FVM rendelet
a növényvédelmi tevékenységről

A rendelet 2. § (1) bekezdése értelmében a földhasználó és a termelő köteles védekezni az alábbi növények ellen: parlagfű (*Ambrosia artemisiifolia*), keserű csucsor (*Solanum dulcamara*), selyemkóró (*Asclepias syriaca*), aranka fajok (*Cuscuta spp.*).

4. függelék a 8/2018. (VII.26.) számú önkormányzati rendelethez

A Fényszennyezés elkerülését szolgáló szabályozás javaslata a LONNE ajánlásokat alapul véve

- El „kell kerülni a hideg fehér fényű világítást, amely 500 nanométernél rövidebb hullámhosszúságú fényt tartalmaz: Ennek megfelelően 3000K alatti érték javasolt a kültéri világítás színhőmérsékletére.
- A világítótestek ernyőzése olyan legyen, hogy a fényt oda irányítsa, ahol arra szükség van: Megfelelő ernyőzés esetén a kibocsátott fényt nem látjuk közvetlenül. A megfelelően irányított fény nem jut a gyalogosok, járművezetők szemébe, az épületek ablakai felé vagy éppen az égbolt irányába. A fényeknek - még a díszvilágítás esetén is - lefelé kell irányulniuk. Így például a talajszintbe épített fényvetőket, melyek felfelé sugároznak, el kell kerülni.
- Az utcákat amennyire csak lehet egyenletesen, és amennyire csak lehet alacsony intenzitással világítsuk meg: Vidéki utakon a 0,3 cd/m² fényűrűség elegendő, amely kb. 4 lux megvilágítással elérhető. Ez az EU útvilágítási szabványoknak (EN13201) megfelelő legalacsonyabb útosztály. Az EU szabványok gyakran sokszor erősebb megvilágítást ajánlanak, mint ami jelenleg a legtöbb európai településen megvalósult.
- Igazítsák a kültéri világítást a tényleges használat idejéhez. Este 10 óra, vagy éjfél után jóval kevesebb fényre van szükség, ennek megfelelően az közvilágítás fénye csökkenthető. A megvilágítási szintek akár 50-80%-os csökkentése is lehetséges. A nem közcélú világítást teljesen ki kell kapcsolni, ha nincs arra közvetlen szükség.